感謝癆病專家

救我殘生 敝人張文康，法政學院學生，年廿二歲，曾於前二年因操勞過度，久患咳嗽氣喘，肌肉漸瘦，夜不能眠，痰中代血已二年有餘，經醫屢治日益加重，後經友說東四二條傳專治男婦虛勞各症潘先生，前往求診，隨擬一方並給丸藥，服用數日即覺嗽輕血止，續服十餘日，飲食增加，精神復舊，作事如常，故登報端，感謝大德，並敬告同病者。先生在東四廿二條七號。

舒肝丸

專治肝氣鬱暴怒，串痛四肢，麻木胸脇，不舒五傷，刺痛肝氣，十上傷食，作嘔心煩，肝痛，血虛婦女，服如酒醉，肝氣痛，癖之痞，神解，樂觀，丸每服一蠲，下洋服愁各效，之血，忌物每，愁氣，勿每孕等其，大每總批發處東口北六條外四角元。佛安氏製。

瑞豐藥房 各大藥房均有代售 經驗靈藥

耳聾丸（耳鳴）

此丸專能升清降濁，通關開竅，凡因急怒，傷肝飢飽，傷脾肺燥，氣虛胃虧，虛炎濕痰，上痰憤砲，聾火病後，諸震昏能，耳雙耳鳴，頭目眩暈，常閉風聾，衛響或若，婦鳴百治，不效急服，此丸至五，服立覺清，氣上升濁，氣下降爾，竅俱通耳，音清亮本，室獨門首，創儀防假，胃定價每，盒一元式。

德生堂 開設在平前門外虎坊橋北

七月十二日（星期日）

平報畫刊

本刊出版第二十八期

宋李龍眠畫羅漢（紉亭藏）

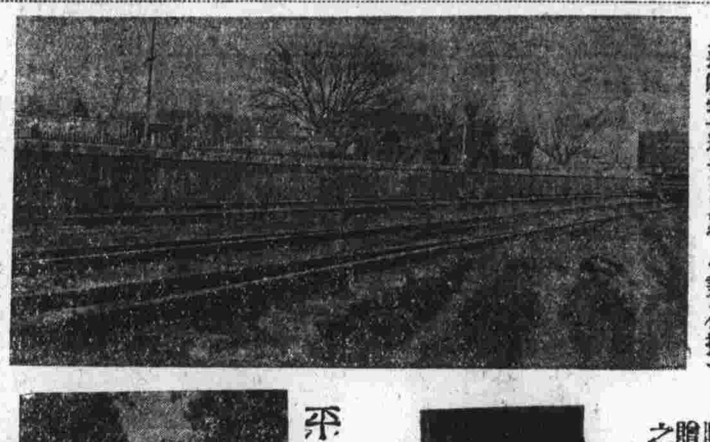

通縣寶通寺車站（秉符攝）

曙光會長王稚民先生捐贈平市夏令足球公開賽之大銀盾（本報攝）

平市美麗建築之一（柏棟攝）

昨日離平之天津摩登隊（着便服者為平市長周大文氏）

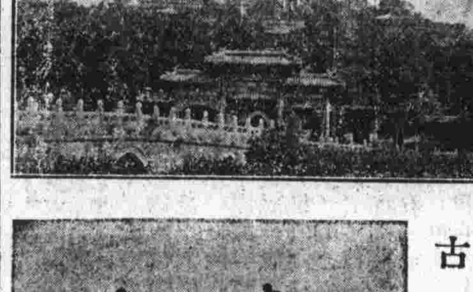

北海公園風景

古剎大佛寺（明明攝）

朱琴心之戲裝

國子監內古槐 為元祭酒許衡所植（秉符偕門人子姪用自動機攝）

復旦大學李漢文女士擲鐵餅姿勢

奉送花露香精

專治男女面上粉刺疙瘩雀斑汗班兩液狐臭蚊蟲咬傷等症一擦除根每瓶一角五買一瓶送一瓶

清涼痱子粉 每盒弍角五分 小盒一角五分

救命就是哥羅水 夏天不可不備專治霍亂吐瀉肚疼中暑中寒各種危險等症一角

立止痢疾藥 各種紅白痢疾一服除根三角

前門外西河沿路南興華大藥房

專治遺精

專門主治有夢遺精無夢滑精仰身即遺勞倦即遺勞腦即遺妄念即遺酒色過度日久成癆發現頭昏眼黑四肢酸懶夜臥難安尿後帶白腎虧潮濕心煩喜怒等症俱有世傳秘法治療不拘多重一鄉診治無不效如神病愈受謝一不取診金寓西單牌樓北西堂子胡同內太僕寺街中間路南門牌五十三號 惠羣醫館

養血安坤膏

此膏專治婦女經血不調前趕後錯忽多忽少下寒流白肚疼腰酸腿痛兩脇發脹血塊成氣痴神虛自汗盜汗咳嗽痰喘午後發燒面黃消瘦不思飲食胎前失調產後作病久不受孕婦女月信不通乾血癆症急貼此膏立見奇效貼至七貼諸病全愈身弱常貼身體強健安胎種子每張一元六張五元代售天津北大關西小洋貨街福興公北平和平門內西牛壁街十九號 普仁堂

愛嫖注意

大夫劉瑞泉醫學士專門花柳症馳名遠近今考取醫察察有效 凡旋毒疑難僅可診察症詳細花柳無論新久等症有 花柳毒盛見急重前鍋外有無不明保確實答復不取七十四分 號南劉瑞泉一招牌電話南局東不可查斷近無不假目實診 如有諸君所傳名不為利取

初一 十五 減價一半

專治 男婦 子女 固精 養血 男婦 幼女 調經 諸症

男婦老幼 一切諸症凡貼 此膏無不應症而愈

回春膏

張寅卿藥舖 北平和平門內西路

婦女神藥 化瘀通經丸

此藥選用上西藏紅花麝香甲佐以化瘀破血等品依法配製神效的確與不同功婦女之救星此藥潤專治經閉數月通滯肌瘦血塊腹脹形凝黃癥乾血癆大面肥癖腹內一切症見重者如只服一過百邪產此死服用付日力傷病此三元氣不之加其化保險一元二血元口源淨病水塊每破付新街茶龍四實有瓶付處德豐店總孕血化曾吳外西河店售婦代藥前門外西河沿慶豐堂北平東樂店

耳聾丸（耳鳴）……瑞豐藥房 各大藥房均有代售

平報

中華郵政特准掛號立券認為新聞紙類

本報創刊於中華民國十年出版第三千三百八十八號

中華民國二十二年七月十二日（星期日）

社址 北平宣武門外琉璃廠西南閣十八號

電話 南局五千二百四十三

定價每月三角 零售每份一分

馮祿禎秘製 清補藥露 打倒四害 無效退洋

夫人類秉氣血而生功業建補氣血提精神以登攝白面等振毒凡癖男婦老幼身體不新生精神萎靡心煩夫非攝鴉片白毒增容顏豐潤吐瀉等病腦身受害慎患登壽無且有骨痛痿痛呻吟不能自解服此露不惜倒化亦無以骨節抵癮酸痛除陳體弱經不精疾病實用以中瓶一者元大有神不之不能誤公事性寒此露飲三元二一五號分售處崇外角虹橋批發處三元五角一瓶南局一二五六五號

感謝 時症良醫 楊公敏君

寒舍近染傷寒喉症者五人皆甚危險幸延西醫楊公敏君（診療所東四牌樓北十二條辛寺胡同三十五號電話東局四六二六號）救治回生嗣經介紹親友患痧疹瀉痢多人無不霍然感激仁術特謹鳴謝 劉銘啓

吉祥戲院 二十（星期日）夜戲

尚小雲 王又宸 小桂花 尚富霞 范寶亭 買多才

久未演唱 全部 樊梨花（金光陣）（虛河斬子）（女花）歷史佳劇 ◁准帶哭屍▷

周瑞安 侯喜瑞 劉鳳奎 傅小山 劉春利 盜御馬 連環套 盜金鈎

裘桂仙（連升店） 九陣風（泗洲城） 慈瑞泉（打龍袍）

哈爾飛戲院 二十（星期日）夜戲

孟麗君 馬德成 小奎官 頭本 二本 虹霓關 王楊四立 梁桂亭 蔣少奎 范寶亭 遲月亭 傅小山 鏢打 花蓮湖 文愈振庭 源 九陣風 莊少竹（青石山）裘桂仙 小桂花（御果園）（打花鼓）

開明戲院 二十（星期日）夜戲 特煩雙齡票界名宿

李香勻 邢君明 曹連孝 茹富蕙 蔣少奎 諸如香 文亮臣 准帶 法門寺 大審

李富 茹富蕙 女起解 吳彥衡 香勻 郭仲衡 陳富康 許德義 毛慶春 王蕙芳 吳彩霞 宋繼亭 小桂花 李玉廣（雙獅圖）（挑滑車）（戰蒲關）（河南下）

華樂園 七月十二（星期天）扶風社 印期

馬連良 王連平 劉硯亭 茹富蕙 全部 蘇武牧羊（唱做念白並重 精起佈景逼真）劉連幼 張連升 佳劇 特備劇刊奉贈（准三点鐘上場）

尚和玉 何雅秋 陳麗芳 李洪福 曹玉家 鴻鸞禧 影計

緊要聲明

因家嚴於世時曾開設萬泰德錫局斯時有張子忠在號學業後於光緒十六年師徒始合夥在打磨廠開設萬昌號錫店後又分設萬昌西號萬昌中記不料今春因公產問題發生意見難能合夥共作雙方情愿分析請中人見證分配公允鄙人分得前門大街萬昌西號張子忠分得打磨廠萬昌號所有萬昌中記歸於張子忠承作惟按股應找銀洋壹千零四十壹元九毛三仙經理張子忠因手中不便要求豐泰隆給鄙人該款交清計廿一年正月交洋半數廿二年正月完全交清至期如不照付李君健彭再再說項作為二年將責任另有分析合同字據詳細註明自民國二十年五月九日起萬昌號以前責務一切糾葛歸張子忠完全負責所有兩號水印即日面同中人全人完全負責萬昌西號以前責務上註明張子忠卸却萬昌西號鋪長責任鄙人卸却萬昌中記分交清斷以上在雙方負責合同字據上註明張子忠卸却萬昌號鋪長責任外並依法院登記處將分析字據全部依法存記以保權益而明責任 鋪長責任除呈報社會局更換鋪長外並依法院登記 相所有責任各號未清等事限七日內前來接洽過日概不負責恐未週知特此登報聲明

各界 附啓 各號友好處有何事件請駕臨前門大街萬昌西號二百二十四號萬昌西號鋪長王毅軒啓

宏仁堂樂家老藥舖廣告

我樂氏同仁堂開設北平數百餘年久以藥料真實著稱於世本堂主人樂衍孫氏監製百補養榮丸祛風舒絡丹百寶濟坤丸日月光明散驅瘟救生丹延齡參茸丸等藥馳名遐邇銷路暢旺為推廣營業起見特在大柵欄中間路南設立宏仁堂總經售處并設參茸專櫃舉凡吾家秘方精製丸散膏丹膠露藥酒無不齊備而湯劑飲片更行精益求精以期完善自開幕以來頗蒙各界贊許茲特減價一個月以答惠顧雅意 電話南局二一五二號 本堂謹啓

中和戲院 七月十三（星期一）夜戲

程艷秋 特煩唱作佳劇 唯一 （探母回令）坐宮盜令過關見娘哭堂別家回令演全 現已售票

華樂園 七月十三（星期一）准夜演戲 今天夜戲

富連成 全體合演 △名滿平津聲振全國▽ △公認唯一偉大科班▽

宦海潮 全演 當晚唯一特煩 商界佳劇 拿手 問樵（乾坤帶）御果園 鬧府 雙探莊 票價二角三角四角 加價概不

開明戲院 十二（星期天）白天

李桂 趙少雲 金少甫 辛十 雲趙 岫雲 梁桂亭 四娘 路秀雲 韓蘇（冀）金又宸 月連（州）劉喜君 樵漢（城）張鳳鳴 ◁烏龍院▷

慶樂園 特約評戲 七月十二（星期早晚）

張 月仙 于蓮花 月 王花 曹月娥 白（大全）雲 花鳳 曹月仙 喬月仙 雲（本）亭 霞 金玉珠 （准演）菴 曹月鳳 鳳郎姑娘（送花米亭） 代大 （夜宿） 閻 佳 （過報）（威官） ◁准演戲夜▷ 王花（龍配） 安 少 為（船） 媒 接（演） （招親）（變） 早晚 一級包廂 一元二角 後坑 一角 木角 律

三慶園 七月十二（白天）

天津新回 韓 月樵 張玉奎 張廷森 陳長太 謝容元 永才 程筱庚（南天）（東皇莊） 金艷芬 花艷雲（南門）（玉堂春）（天門） 千紅 榮桂芬 榮毓芬（五） 韓永李 李春黑 曹鼓罵 （鑿）（五）斌昌 曹玉臣 李春洞 志 黃寶鑫 福 憔 楊玉珍（嚴馬）（鼎） 李子衡 宗笑卿（祥符縣） 小馬 大劈 棺 猛勇 武生 婁永才

康家解鬱平肝丸

如服過他藥不好醫治無效者准保痊愈 此藥舒筋活血善治肝風一症猶有特效不但立止且能除根 每付大洋二角 此藥專治男婦肝鬱兩脇脹痛嘔吐吞酸噯氣反胃飲食少思倒飽 心胃疼痛胸脇刺痛以及婦女血崩白帶各症 敬服此藥者不過痊愈 每付大洋二角 每付二角 新久中風跌打損傷每付大洋一角五分 每付腿膝寒痛腰酸十年二十年老寒腿 康乃安製 虎骨追風丸

總售處 前門外西河沿 慶生堂 分銷處 西單牌樓 聚豐茶店 東四牌樓 東鼎和茶店 北新街 吳德豐茶店 珠市口 吳德潤茶店 東安門外 恒通茶店 花市 吳鼎隆茶店 前門外大街 萬年春 鮮魚口

衛生固本補腎丸 半身不遂小活丸 天津法租界北馬路西頭郵局斜對過 永德藥房 北平代售處

此丸偉大之效力不燥不熱專治下焦四肢無力腰腿酸軟頭昏目眩耳鳴等症 服此丸能補陽精神能保子嗣之聖藥 凡患此症皆由肝火旺盛痰氣上攻 軟痛手足麻木抽筋太陽 不明一閉不舒三肝氣鬱結 每盒十二付 價一元五角 每盒十二付價一元半

海草精丸

德國林博士克 發明 此藥功能除祛體中一切血毒 論男女老幼及小兒胎毒 身生瘡疹婦女傳染一切毒症 部位作痛遺害體內各 症請速治之（精）諸般攻 君購試一瓶每瓶四角 丸每元 每打十元 總售處 外英法藥房 電話南局三七二四

愛嫖注意

中醫夏圖南

專治疑難大病無論新久虛勞咳嗽肺病吐血肝胃病瘟疫霍亂痢疾小兒百病婦女經血不調白帶下皆能著手成春定期外長試診便知 上午十二下午在前門外長巷上三條廿二號分診 新橋頭條廿三號候診

遺失聲明

敝人先父遺有鋪房所坐落在外二區界西草廠羊肉胡同設開三元現在門牌八十號一間又另一間共計房三間灰棚兩間只以連搭先前兩次運契不知何時遺失早將原紙紅契與稅單一併遺失除呈報警察官廳並登報聲明此後如有人拾得者作為廢紙特此聲明 契存手 馮福謹啓

壽木出讓

鄙友家存板木二具杉木具現擬五城價出讓有要者請到西城九號宅接洽可也 出讓 伯街眼井

失契聲明

敝人有祖遺房產一所坐落在內四區界西四牌樓南紅四十號門牌四號房基地共計七間半間灰房一間灰棚二間長丈五尺三尺寬一丈八尺二尺西至...年自己租與他人因遺失紙契一張未找出現已呈報官方請領新契作為廢紙特此登報聲明 干壽軒啓

平到東批大

大批東到平 價值低廉 新到老牌 英國伯爵 蘇格蘭人 臨三批發 英國美人牌大小女帽 駱駝牌 新英國寶牌 人頭帽子 各種皮帶 零件批發 金獅牌 帽子價廉 定價付款 期付款 開業以來 照顧諸君 如蒙惠顧 請電東局四七三號 北京商行

請吸 佳麗牌香烟

分十支廿支兩種 色味均美 金黃佳品 有代售總批發處 東城大佛寺街 適口香菸公司 電話東局一三九二號

沂園澡塘

啓者敝塘自開幕以來素蒙各界贊許現屆夏令特將門面部一律刷新電扇亦已裝齊房間寬大空氣新鮮極有益於衛生直如清涼世界更且價目低廉起碼樓下六分樓上池湯一角盆塘一角五分最優官盆四角如蒙惠顧無任歡迎 開設前門外觀音寺街路北樓下電話南局四九九二樓上四九九三

前門外大街 慶頤堂參茸藥莊 新張開幕

本莊修理煥然一新擇於七月三號即舊曆五月十八日為新張開幕之期所售各種藥品選擇優良遵古炮製並備有最高參茸細料以及夏令各種暑藥一律減價發莊自開幕之日起一個月內防暑數種藥品減價一半丸散膏丹湯劑飲片減價九扣除參茸細料外凡購藥滿一元者俱有贈品以表新張酬應主顧之雅意也

平津永利長途汽車行廣告

本行特備新式大汽車數輛車身堅固車內寬闊潔淨歡迎旅客每日早五点開馬頭安平河西務小干莊楊村天津旅客諸君來行購票無任歡迎 本行電話南局四九〇二西珠市口永利汽車行啓

東南西北慶仁堂藥店 重張開幕各種暑藥均減價 慶仁堂藥店 四星期

本號自重張開幕以來深蒙各界購藥主顧踴躍歡迎敝號股東有鑒於斯特將各種藥品仍繼續減價四星期 後櫃批發格外克己 一號十五號 各種暑藥均減價

鳴謝 京醫師院 陳院長

敝人偶一不慎染有下疳病症經醫生延治二十餘日毫不見效痛苦異常每不欲生後經友人介紹西長安街京師醫院陳院長醫治不數日卽完全得愈每念陳院長有使我再生之恩無以爲報特此登報鳴謝 馬之州啓

能戒烟癮

包愈淋濁

龜齡集 春生堂 (禮堂氏製)

中央重視鮮事
待榮汪寶報告再決交涉方針
宇垣昨晨已離東京赴鮮督任

南京十日電 外交部命駐日公使汪榮寶調查朝鮮事件 已誌前電 同時並電令代表國府慰問朝鮮各地被害者 一俟匯查完了 速行報告概況 再決交涉方針

東京十一日電 宇垣新總督帶同近藤安井兩秘書 十一日午前九時自東京驛乘超特急燕號首途赴任 因朝鮮華鮮人衝突事件發生後 爲日本精神甚健故 今着禮服白背心 由警官憲兵等嚴重警戒 宇垣總督手杖巴拿馬草帽 與文相拓相兒玉前總監永田市長山本達雄山崎本憲兵司令山道民政總監 相互送別 宇垣總督一一與之話別 數千名鮮人在站送行 萬歲聲裏登車 途中將參拜伊勢神宮 桃山鄉凌 十四日抵釜山 當夜抵京城

昨晨立法院決議案
通過國際貿易局組織條例等四件

南京十一日電 立法院眞(十一日)晨第五零次會議 (一)審議中央造幣廠組織章程案 決議付法委會審查 (二)審議杭州造幣廠組織章程案 決議付法委會同經濟委員會審查 (三)國際貿易局組織條例案 (四)本院赴菲律賓外交委員報告審查通過修正尼加拉瓜友好通商條約案 及其附件案 決議交外交委員會審查 國際貿易局係供給外國調查中外貿易 以促進對外貿易發展國民經濟 設正副局長 下分總務 統計 編纂 指導四處

吳佩孚將抵成都
定下月一日東下

南京十一日電 重慶電 吳佩孚將抵成都 沿途向民衆談佛 數(日)備受歡迎 吳定下月(一日)東下

徐源泉抵長沙

長沙十一日電 徐源泉七日自岳州來長 擬住數日 與何健商洽長沙警備問題

王家楨新任務

張學良副司令 昨委新任外交次長王家楨 爲副司令行營參議

王樹常昨返津

河北主席王樹常 日前因事來平 昨晨(十一日)上午八時二十五分 由平返津

劉董前晚偕同來平

察哈爾主席劉翼飛 昨晨赴行營謁戢翼翹 第十一旅旅長(卽前第五旅旅長)獨立旅旅長董英斌 於前日(十日)下午來平 昨日(十一日)上午十時 當赴行營謁戢翼翹參謀長 有所報告云

印鑄局長周仲良女公子
昨晨在國府大禮堂自殺
周仲良請辭職 葉楚傖慰留

南京十一日電 國府印鑄局長周仲良之女公子 年十七歲 眞(十一日)晨七時 手持[illegible]單 赴府見葉楚傖 適葉未到 周卽在大禮堂用刀自殺 頸傷甚重 府醫官趕到 卽將周送到中央醫院醫治 性命有無危險 尙未可知 聞其原因 係不堪後母虐待 晨十時葉到府 周仲良當謁葉 請准予辭職 葉謂此係家事 與公事無關 望仍繼續努力 聞周之夫人極兇悍 周女去歲亦曾自殺

初一十五
婦女貼用此膏調經養血

如神如效無子嗣 最孕受百病 男幼功一切易 減價一半

張寅卿製

此膏秘傳如醫家束手諸藥無效者速貼此膏無不應症而愈

乾坤固元膏
專治腎虧腎寒夢遺滑精精門不固腎囊濕潮酒色過度腎虛陽痿難於子嗣 五勞七傷婦人產後氣血兩虧經血不調赤白帶下等一元二元

調經回春膏
專治婦女經血不調前赶後錯行經肚腹疼痛左條右塊赤白各帶姑娘月信不通乾血癆症痰血成塊午後燒冷面黃飢瘦不思飲食如無子嗣常貼此膏受孕最易百發百中極爲神效凡婦女一切新久經血百病立貼立效大張一元中張八角五角三角二角加料二元

普救回春膏
專治男婦老幼多年肝鬱不舒胸滿腸脹肚疼肚墜久瀉久痢腰腿受風筋骨疼痛手足麻木積聚痞塊悶腰岔氣氣筋瘰癧腸風便血咳嗽痰喘膨悶脹飽舒筋活血追風散寒一切新久百病立貼立效一元中張八角五角三角二角加料二元 謹防襲名假冒

開設北平和平門內路西 張寅卿藥舖啟

江南田徑隊得勝而歸
兩隊相差三十七分
南北英雄 大顯身手
潞河同門得四項第一
跳高標槍打開新局面
王季淮標槍被人壓倒

江南田徑隊抵平後 昨日(十一日)下午三時 始得與潞河同門隊比賽於匯文球場 屆時會長袁敦禮未出席 故亦未舉行若何儀式 僅由各職員在場 中行先後路商比賽田賽方式 結果決定田賽以五人一組 徑賽取八百米 以一千五百米 三名 錄取 目時先後 第一組 穩健 跑達終点 時爲第二 賽結果及個人總分誌之如左 日昨因四百米高欄 個欄改爲第三 茲將 比賽七項 其中間過晚 未能比賽 故徑賽僅

團體總分
(一)江南隊 六十分
(二)潞河同門隊 二十三分

個人總分
(一)王季淮(江南)十一分
(二)鍾連基(江南)九分
(三)郝春德(江南)八分

徑賽結果
百米 (一)鍾連基(江南)(二)周恩得(江南)(三)郝春德(江南)成績十一秒十分之二
南米 (一)鍾連基(江南)(二)周恩得(江南)(三)鍾連基 成績二十三秒十分之五
四百米 (一)陶英傑(江南)(二)曾榮忠(江南)(三)李恩洪(潞同)成績五十四秒十分之二
八百米 (一)夏憲讓(江南)(二)范寶恩(潞同)(三)張世榮(潞同)成績二分十六秒十分之五
千五百米 (一)陳行佩(江南)(二)范寶恩(潞同)(三)吳文忠(潞同)成績四分五十一秒十分之一
萬米 (一)曹裕(江南)(二)馬逢瑞(江南)成績三十七分
百十米高欄 (一)吳雲龍(潞

田賽結果
鐵球 (一)陳寶球(江南)(二)王季淮(江南)(三)張雲海(潞河)成績一〇·六八米
跳高 (一)李仲三(江南)(二)吳景祺(江南)(三)英雲龍(潞同)成績一米八四(打破全國紀錄)
標槍 (一)趙啓明(潞同)(二)王季淮(江南)(三)郝春德(江南)成績四六米七八(打破全國紀錄)
鐵餅 (一)陳寶球(江南)(二)王季淮(江南)(三)曹裕(江南)成績三一米四九
急行跳遠 (一)鍾連基(江南)(二)王季淮(江南)(三)郝春德(江南)成績六米三五
撑竿跳高 (一)曹裕(江南)(二)管玉珊(潞同)(三)梅曾熹(潞同)成績三米二·五
三級跳遠 (一)王季淮(江南)(二)郝春德(江南)(三)管玉珊(潞同)成績十二米六五

比賽七項 其中八百米接力 因時間過晚 未能比賽 (二)成績十七秒十分之三

今晨離平
該兩隊比賽畢 記者當訪江南隊領隊王復旦於運動場 其談話如下 本隊北來 與潞河目的 在勝不勝 榮幸 今日能與潞河隊接比賽 卽 敎不靡 濟魯之戰 因已放暑假 須至十五日 方能謂魯隊練習 故本隊 爲節省時間計 決於明晨(十二日)八時二十五分赴津 今晨返滬 大本隊之戰 作罷 並擬再加入女子將再擴 濟南組織如何 決定往 地練習成績 河北省爲平中級何 列強之一 此次比賽 孰勝孰

赴香山作戰
湊合籃球隊

最近成立之湊合籃球隊 今晨六時 赴香山慈幼院 作戰 約安 然後長王 作春榮 先行 遊 員耿 范寶恩 輩 張 名單 大義彰 茲將 所 隊員名單 如下 事 資成章 王瑞曾 列張

平陽戰競進
平陽籃球隊 定於今日下午五時 與法大競進籃球隊 在法大三院 作友誼比賽

昨日足球賽
新京分隊與小小冰輪 午六時在消防場作足球比賽 評判孫慶升 結果新京隊一比零勝 後又新京英第二隊與童子 評判馬驥 結果比零 作競 智幼童獲勝 昨日下午六時 比賽 足球 比零 總結

方元戰勇勇
方元足球隊 與勇勇足球隊 今日下午四時 在安外市民公園 作友誼比賽

益育戰新京
益育乙隊與新京分隊 午三時在消防場作足球友誼比賽 今日下

體育界郵筒

□益育乙隊隊員鍾同 在范子平胡四十號劉 二時 今日下午 □宅聚齊 隊長沈大玲 在市民公園聚齊 方元隊員響啓三時 今日下午 隊長一時

(小說 言情) 舞女啼痕(三三) 霄羽編著

你沒聽說 小姨兒她們死了 你小姨病了 傷心 跟你說 一個人聽了 出這死 什麼藥水 姓自 苟己 在我們這 ……(未完)

(小說 武俠) 龍吟虎嘯錄(十四) 蔭狐編著

(未完)

(小說 奇緣) 秋江冷(三七) 菊友

(未完)

(小說 實事) 隱身草(一三) 禪雪

腎精虛虧脊背痠痛

羅威士健壯丸 治遇長夜精神仍覺困倦 脊背痠痛 以身懶惰四肢無力 腰痠腿痛 專內腎虧損房勞過度 老年精衰 精冷精淸 腎虧陽萎滑 精夢遺夜多 小便尿後反 滴精神恍惚 身體疲憊頭 眼目眩形容 枯瘦 行動心跳 悶煩 氣短神虛 動作氣喘心思 每瓶洋一元 每打拾元 諸虛百損各症 功用另有 中文洋文詳細仿單 惠顧詳認雙地 球註册商標 羅威士健壯丸勿悞

花柳

樂山淸血搜毒丸 專治五淋 赤白二濁 小便腫痛 便前 便後 尿管刺疼 楊梅結毒 已發未發 魚口便毒 橫 痃 下疳 小便潰爛 梅毒入 骨 筋骨疼痛 梅毒遍身 癢 遍身紅疹 梅毒痔漏 濕毒疥癬 傳染婦女遺毒 孺子 各種陰瘡毒症 功能 淋止濁淸 根本剷除全體 毒菌 搜淨骨髓血中毒根 服愈永無後患之慮也 每 大瓶洋二元 每小瓶一元 二角 請認雙地球註册商 標 樂山淸血搜毒丸勿悞

總經理處 前門外大街 鮮魚口東 中華大藥房西 英美大藥房 濟華房 四英大藥房 北華房 天津英房 記中西大藥房 定華房 中英藥房 張家口 保定

粵省大水成災

上海十一日電 粵電 西北江水勢雖低落 但難民無算 待急賑 賑隊回省報告 北江水退二丈以上 西江退三丈餘 堤屋約在一萬戶以上 難民無算 待急賑 下行路水全退 上源潭至廣路 達江口中段路基北被沖毀 路局已派工趕修

華洛思昨出殯

比使華洛思 本月九日 在平逝世 前日入殮 於昨晨出殯 經過情形 茲錄次 昨晨八時許 比使館中指靈櫬 由東交民巷法國敎堂 之神甫 高德 至東交民巷 內中央敎堂 用靈櫬 停敎堂 敎徒爲之 祈禱 戈領導 敎徒 一小時許 上祈禱 完畢 靈櫬 後用戈 復率領 敎徒 下台 靈櫬 禮堂 洒遍 置於門 西什庫法國墓地 由靈櫬 首 出 抬 中 出發 到時有 國府 代表 朱光沐 及外交部代表 張學良代表 祀 大臨

周大文宴平市要人

北平市長周大文 昨晚假沈能毅宅 宴請平市要人 昨日(十一日)下午六時 假同沈能毅宅 宴請平市軍政要人 夾道藉資聯歡云

陳欽若何五芳來平

第二軍參謀長陳欽若 在平公畢 卽返津 長何玉芳 昨日(十一日)正午十二時 因公由津同乘北寧路車 來平 聞公畢卽行返津云

交道口
恒豐烟錢舖
舖長昨被人勒斃
原因不明 兇首在逃

安定門內交道口南路西 恒豐烟錢舖 十五號門牌 時下舖長八 內 察 見 員 官 長 ……

外三區商民贈送鮑毓麟匾額銀盾

姊弟慘虐童養媳

醉後失歡友人涉嫌

車站盤獲野鴛鴦(丑)

胡聊 死鬼與罩頭紗(寡仁)

戲界消息

廣德堂啓事 土兒胡同 膏藥老舖

本店在京開設數百餘年 專售祖傳秘製膏藥 著有神效 卓著 近在天津地方設立分號 ……

緊要聲明

注意新龍井到平
綠龍 杭井

慶隆茶莊 敬告

森隆中西菜館

放盤 素餐